

**DOSSIER DE PRESSE**

Mardi 15 octobre 2024



# L'AVENIR DE LA SANTÉ GLOBALE S'INVENTE À MONTPELLIER

**MEDVALLÉE**

**DEUXIÈMES ASSISES**

Ici, à Montpellier, grandit un écosystème inédit, fruit d'une fertilisation croisée de trois filières : l'alimentation, la santé et l'environnement. Chercheurs, universitaires, acteurs économiques et entrepreneurs, œuvrent en synergie au service de la santé globale.

Demain s'invente sur notre territoire.

Nourrir, soigner, protéger.

MedVallée, pôle mondial d'excellenceS en Santé Globale.

**2<sup>es</sup> ASSISES  
MEDVALLÉE**

**15 OCTOBRE 2024  
LE CORUM  
À PARTIR DE 17H30**



**MEDVALLÉE**  
MONTPELLIER

# SOMMAIRE

|  |           |
|--|-----------|
| Mot de <b>Michaël DELAFOSSE</b> ,<br>Maire de Montpellier, Président de Montpellier Méditerranée Métropole .....   | 3         |
| Mot de <b>Carole DELGA</b> ,<br>Présidente de la Région Occitanie / Pyrénées - Méditerranée .....  | 4         |
| Mot de <b>François-Xavier LAUCH</b> ,<br>Préfet de l'Hérault .....   | 5         |
| <b>1. MEDVALLÉE Montpellier, naissance d'un pôle mondial d'excellenceS en Santé Globale</b> .....  | <b>6</b>  |
| A. MEDVALLÉE, une dynamique de territoire au croisement de trois filières d'excellence .....   | 8         |
| B. Avec une ambition : fédérer pour innover et relever les défis de demain .....   | 9         |
| C. Et qui s'appuie sur un écosystème mobilisé et dynamique au Nord de la Métropole .....   | 11        |
| D. MEDVALLÉE, une dynamique inédite, collective et fédératrice .....   | 12        |
| E. Un plan d'actions en 5 axes stratégiques .....  | 15        |
| <b>2. MEDVALLÉE, des avancées majeures en 2023-2024</b> .....  | <b>16</b> |
| A. Des projets structurants .....  | 18        |
| B. Et des partenariats emblématiques noués pour développer la démarche au sein du bassin de vie .....  | 21        |
| <b>3. MEDVALLÉE, les perspectives pour l'avenir</b> .....  | <b>26</b> |
| A. L'aménagement d'un Centre de Recherche et d'Innovation en Biologie Santé - CRIBS - au sein du nouveau site unique de biologie du CHU de Montpellier .....       | 28        |
| B. L'extension et la rénovation du Centre de Biologie Structurale - CBS de l'INSERM, le laboratoire de recherche biomédicale de pointe à Montpellier en 2026 ..... | 29        |
| C. Le Biopôle Euromédecine s'agrandit avec l'arrivée d'un quatrième bâtiment .....   | 30        |
| D. Le Groupe U s'engage dans MEDVALLÉE avec la création d'un campus de 5,5 hectares à Vendargues .....   | 30        |
| E. Création d'un bâtiment totem, emblématique de MEDVALLÉE .....   | 31        |
| F. Création de l' "International Innovation Hub" .....   | 31        |
| G. Création du Centre de Traitement et d'Innovation en Oncologie (CTIO) .....  | 32        |
| H. Création d'une serre pédagogique dans le domaine de l'écologie et de la biodiversité .....  | 32        |



*MEDVALLÉE est un engagement de campagne que nous avons tenu, dès le printemps 2021, en lançant cette dynamique ambitieuse avec le soutien de la Région Occitanie / Pyrénées - Méditerranée et l'État, co-fondateurs du projet. MEDVALLÉE incarne notre volonté de transformer Montpellier en un pôle d'excellence et d'innovation dans les secteurs clés de la santé, de l'alimentation - agronomie - agriculture, et de l'environnement.*

*Cette initiative repose sur les savoir-faire ancrés et internationalement reconnus de notre territoire dans ces trois domaines. Elle a pour objectif de stimuler la création et le développement d'entreprises, ainsi que de générer de nouveaux emplois, tout en renforçant l'attractivité de notre métropole.*

*MEDVALLÉE positionne Montpellier comme un territoire exemplaire en matière de Santé Globale. Un domaine avec lequel nos politiques publiques se mettent en adéquation à travers la gratuité des transports, la promotion des mobilités douces, la décarbonation, des dispositifs innovants en prévention santé, la gestion durable des ressources en eau, et une politique agroécologique ambitieuse, contribuant à une économie plus juste et durable au service de nos citoyens.*

*L'ambition de MEDVALLÉE est de fédérer tous les acteurs économiques, de la recherche et de l'enseignement supérieur en créant un écosystème unique qui associe ces trois filières d'excellence. Cela permet de renforcer l'attractivité de Montpellier et de faire de notre territoire, un catalyseur de l'innovation dans le domaine de la Santé Globale.*

*Depuis son lancement, MEDVALLÉE a déjà enregistré des réussites remarquables : l'approbation par la Food and Drug Administration (FDA) américaine du médicament Uzedy™ de la société MedinCell en 2023, la création du 8e IHU de France dans le cadre du plan France 2030, et l'ouverture, en septembre 2024, d'un Établissement Public Local d'Enseignement International (EPLI). Ces réussites illustrent la vitalité de notre écosystème et renforcent notre rayonnement bien au-delà des frontières de la métropole.*

*Ces deuxièmes Assises seront donc l'occasion de mettre en lumière les atouts et les réussites de notre écosystème en matière de Santé Globale, tout en abordant ensemble, les défis et enjeux futurs. Ici, à Montpellier, nous ne faisons pas qu'inventer l'avenir, nous le construisons.*



**Michaël DELAFOSSE**

Maire de la Ville de Montpellier  
Président de Montpellier Méditerranée Métropole



*Michaël DELAFOSSE et moi partageons cette même ambition pour Montpellier et sa métropole : celle d'affirmer à l'échelle nationale et internationale l'identité de ce territoire autour de la dynamique MEDVALLÉE. C'est pourquoi j'apporte l'entier soutien de la Région Occitanie à ce projet, car la santé est aujourd'hui plus que jamais l'un des piliers de notre engagement pour un égal accès aux soins, et une revendication toujours plus forte exprimée par nos concitoyens.*

*Avec plus de 200 entreprises spécialisées, 32 000 étudiants en santé et 2 700 chercheurs, le territoire montpellierain dispose du terreau fertile pour bâtir de nouvelles filières régionales innovantes et inclusives, et créer des emplois porteurs de sens et d'avenir.*

*Le lancement, aux côtés de Michaël DELAFOSSE, du nouvel Institut Hospitalier Universitaire de Montpellier, symbolise l'aspect très concret que revêt notre partenariat. Intégré dans la dynamique MEDVALLÉE, il sera la référence en France pour soigner les maladies auto-immunes grâce à des technologies de pointe de biothérapies.*

*Entrepreneurs, chercheurs, étudiants, investisseurs, collectivités : nous travaillons tous à la création de cet écosystème unique autour du Triptyque : Nourrir, Soigner et Protéger. C'est cette cohésion qui permettra à ce projet de devenir une véritable locomotive économique à rayonnement international, capable d'apporter des réponses concrètes aux grands enjeux sanitaires et environnementaux auxquels nous faisons face, et qui chaque année se rappellent à nous avec davantage de force.*

*En tant que membre fondateur, aux côtés de l'État et de la Métropole de Montpellier, je souhaite réaffirmer au nom de la Région Occitanie, mon plein et entier soutien à ce projet unique et fédérateur, utile aux Montpellierains ainsi qu'à tous les habitants d'Occitanie.*



**Carole DELGA**

Présidente de la Région Occitanie / Pyrénées - Méditerranée



*Le projet MEDVALLÉE vise à installer Montpellier comme leader européen de l'innovation scientifique et technologique à travers trois axes principaux : la santé, l'agroécologie, et l'alimentation durable.*

*En créant un environnement propice à la recherche et à l'émergence de projets scientifiques et technologiques d'avenir, MEDVALLÉE s'inscrit dans la stratégie d'innovation portée par l'État et le plan investissement France 2030.*

*Dans le cadre de ce plan, le secteur de la santé totalise 60 porteurs de projets, pour un montant d'aides de 196,5M€. Le département de l'Hérault compte 24 porteurs de projets, bénéficiaires d'un total de 62M€. Parmi les lauréats, le projet "IMMUN4CURE", porté par le CHU de Montpellier, l'INSERM et l'Université de Montpellier a été destinataire d'une subvention de 20M€ en septembre 2023, qui représente la subvention la plus importante accordée dans la région Occitanie pour le secteur de la santé. Ce projet, participant pleinement à la dynamique MEDVALLÉE, vise à fédérer les compétences afin de faire progresser la recherche et le traitement des maladies auto-immunes.*

*MEDVALLÉE représente ainsi un moteur de croissance durable pour Montpellier et la métropole, en intégrant les enjeux de santé et d'environnement au cœur de son développement, tout en favorisant les collaborations internationales, les partenariats public-privé et la création de start-ups dans les domaines clés identifiés.*

*C'est pourquoi l'État est signataire du pacte MEDVALLÉE et appuie avec ses partenaires l'ambition de Montpellier Méditerranée Métropole d'aboutir à la création d'un pôle de classe mondiale en Santé Globale.*



**François-Xavier LAUCH,**  
Préfet de l'Hérault



# 1 - MEDVALLÉE MONTPELLIER, NAISSANCE D'UN PÔLE MONDIAL D'EXCELLENCES EN SANTÉ GLOBALE



© Christophe RUIZ - Ville et Métropole de Montpellier.

**MEDVALLÉE**  
2022



Pôle mondial  
d'excellenceS  
en santé  
globale

#MedVallee



La crise sanitaire de la COVID-19 qui nous a durement éprouvés depuis plus de quatre années l'a démontré. La France doit recouvrer une souveraineté sanitaire.

Pandémie mondiale, zoonoses soudaines, maladies chroniques, montée de l'antibiorésistance, alimentation de 10 milliards d'êtres humains en 2050, crise climatique et pénurie des matières premières... Le XXI<sup>e</sup> siècle fait, en effet, face à de nombreux défis et problématiques plus ou moins nouvelles.

Dans ce contexte, **NOURRIR - SOIGNER - PROTÉGER** sont bien les grands défis à relever.

En favorisant le lien entre la recherche et les écosystèmes d'innovation d'envergure nationale et internationale présents sur le territoire, MEDVALLÉE répond aux enjeux de souveraineté sanitaire mais aussi alimentaire et économique de la France au service des entreprises, de l'emploi et des citoyens.

## **A- MEDVALLÉE, UNE DYNAMIQUE DE TERRITOIRE AU CROISEMENT DE TROIS FILIÈRES D'EXCELLENCE**

MEDVALLÉE est une dynamique de territoire située au croisement de trois filières d'excellence : l'alimentation, la santé et l'environnement.

Elle s'appuie sur la présence ancrée à Montpellier de savoir-faire historiques et reconnus sur le plan international en matière de santé, d'alimentation, d'agronomie, d'agriculture et d'environnement, pour favoriser, conforter et créer de l'emploi.

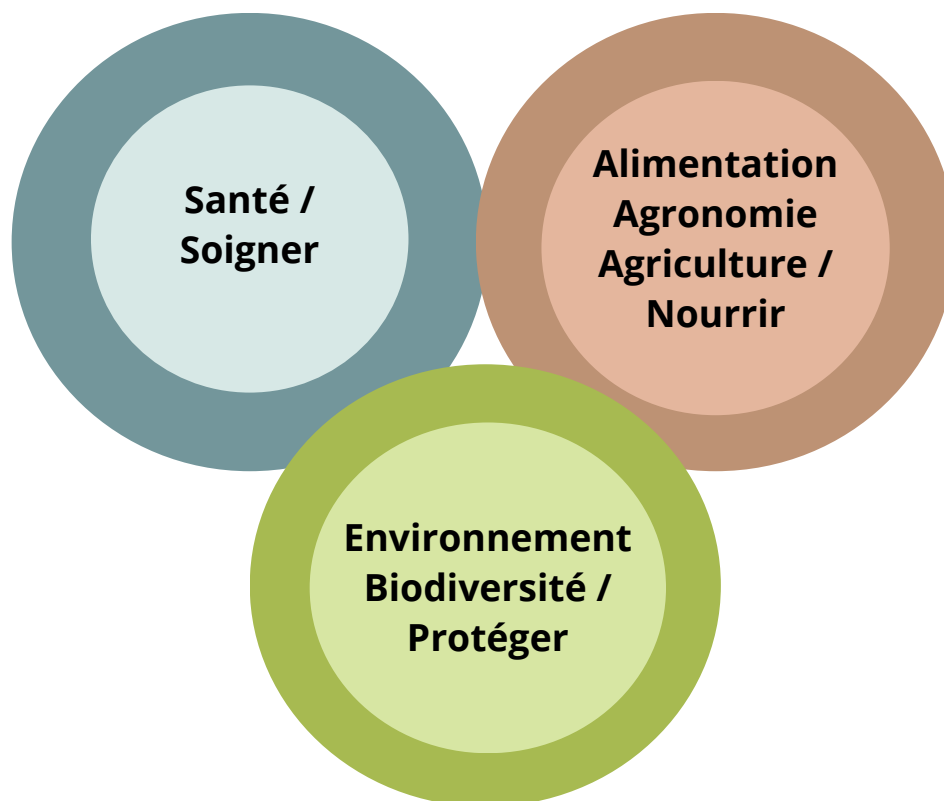



En effet, la santé est historiquement prégnante sur notre territoire qui accueille la plus ancienne Faculté de médecine au monde en exercice.

À cela s'ajoutent l'innovation et l'entrepreneuriat qui sont tous deux, des atouts, des marqueurs forts de l'ADN de Montpellier. La présence du BIC - Business Innovation Centre - créé en 1987, qui maintient son classement dans le top 5 des incubateurs mondiaux en est un témoignage.

Montpellier compte également parmi les plus grandes communautés scientifiques internationales : tous les organismes de recherche nationaux sont présents sur notre territoire. La présence du CGIAR - siège de la recherche en agronomie mondiale - qui coordonne l'action de 15 grands centres mondiaux du système international de la recherche agronomique (10 000 scientifiques dans le monde pour un budget d'environ 800 millions de dollars US) avec l'objectif de combattre la faim et la pauvreté dans le monde, en est une parfaite illustration.

Autre illustration du rayonnement de Montpellier, le classement de Shanghai a, une nouvelle fois, en 2023, positionné l'Université de Montpellier au 2e rang mondial en écologie.

Autant d'atouts donc qui illustrent la puissance de la recherche sur le territoire et qui fondent la légitimité de la démarche MEDVALLÉE auprès des scientifiques et des entrepreneurs. De plus, le nord de la Métropole de Montpellier présente une polarité SANTÉ AGRO ENVIRONNEMENT qui concentre notamment des grandes unités de recherche et d'enseignement secondaire et supérieur, des start-ups et des PME.

Enfin, MEDVALLÉE conforte Montpellier Université d'Excellence (l'I-Site) qui mobilise les forces de 19 institutions autour d'une ambition commune : faire émerger à Montpellier une université thématique de recherche intensive, internationalement reconnue pour son impact dans les domaines liés à l'alimentation, l'environnement et la santé avec une devise commune "Nourrir, Soigner, Protéger".

*"L'arrivée du projet MEDVALLÉE a permis à l'Université de Montpellier de retrouver sa place dans la cité" souligne François PIERROT, Vice-président de l'Université de Montpellier, délégué aux Relations internationales.*

## **B- AVEC UNE AMBITION : FÉDÉRER POUR INNOVER ET RELEVER LES DÉFIS DE DEMAIN**

**Construire un pôle mondial d'excellenceS en "Santé Globale" pour relever les grands défis de demain au croisement des filières santé, alimentation, environnement : voilà l'ambition de MEDVALLÉE.**

Une ambition qui vise à :

- **renforcer l'attractivité de Montpellier et de son bassin de vie,**
- **s'appuyer sur l'excellence de la recherche pour favoriser le développement de l'économie et de l'emploi sur ces filières,**
- **contribuer à la souveraineté alimentaire et sanitaire de la France,**
- **proposer des infrastructures immobilières et technologiques adaptées sur l'arc Nord de Montpellier.**

Pour atteindre cette ambition, MEDVALLÉE Montpellier répond à sept enjeux majeurs :

- 1 Fédérer les acteurs et créer des synergies** : interdisciplinarité alimentation / santé / environnement,
- 2 Stimuler le développement économique et l'emploi par l'innovation,**
- 3 Renforcer l'attractivité et la visibilité internationale** du territoire,
- 4 Attirer / former les talents et anticiper sur les métiers de demain,**
- 5 Développer des infrastructures** performantes et vertueuses,
- 6 Favoriser le recours au digital,**
- 7 Construire ensemble une Métropole en Santé Globale exemplaire.**

---

**MEDVALLÉE c'est :**

**7** enjeux majeurs

---

# C- ET QUI S'APPUIE SUR UN ÉCOSYSTÈME MOBILISÉ ET DYNAMIQUE AU NORD DE LA MÉTROPOLE

## MedVallée, un projet qui prend appui sur les atouts du territoire

### RECHERCHE ET ACCOMPAGNEMENT

- CENTRES DE RECHERCHE**
- 1 Aerialis International
  - 2 Alliance Biodiversity & CNT - Centre International d'Agriculture Tropicale
  - 3 BIMED Alliance
  - 4 CEATON - Accélérateur d'innovation en santé de l'Indonésie
  - 5 CPE - Centre d'Ecologie Fonctionnelle et Evolutive
  - 6 CEMABER - Cluster à énergie positive
  - 7 Centre UNESCO Invenio
  - 8 Centre ENRMINDY
  - 9 CDAR - Consultative Group on International Agricultural Research
  - 10 CHEM-IAM Montpellier - International Center for Agricultural Research and Innovation
  - 11 CIDAD - Centre de Coopération Internationale en Recherche Agronomique pour le Développement
  - 12 CIRG - Centre National de la Recherche Scientifique
  - 13 EUSAM - Ecole Nationale Supérieure d'Architecture de Montpellier
  - 14 ENSCM - Ecole Nationale Supérieure de Chimie de Montpellier
  - 15 ICN - Institut du Cancer de Montpellier
  - 16 IS - Institut d'Electronique des Systèmes
  - 17 IREMER - Institut Français de Recherche pour l'Exploitation de la Mer
  - 18 IRMAE - Institut National de Recherche pour l'Agriculture, l'Aquaculture et l'Alimentation
  - 19 INRA - Institut National de la Recherche Agronomique
  - 20 INSEM - Institut National de la Santé et de la Recherche Médicale
  - 21 INSTITUT AGRICOLE
  - 22 IRI - Institut de Recherche pour le Développement
  - 23 IRISA - Institut de Recherche Régionale et de Biologie
  - 24 IRSTEA - Institut National de la Recherche Scientifique de l'Environnement et de l'Agriculture
  - 25 IRTA - Institut de Recherche Technologique de Montpellier
  - 26 IRTA - Institut de Recherche Technologique de Montpellier
  - 27 IRTA - Institut de Recherche Technologique de Montpellier
  - 28 IRTA - Institut de Recherche Technologique de Montpellier
  - 29 IRTA - Institut de Recherche Technologique de Montpellier
  - 30 IRTA - Institut de Recherche Technologique de Montpellier
  - 31 IRTA - Institut de Recherche Technologique de Montpellier
  - 32 IRTA - Institut de Recherche Technologique de Montpellier
  - 33 IRTA - Institut de Recherche Technologique de Montpellier
  - 34 IRTA - Institut de Recherche Technologique de Montpellier
  - 35 IRTA - Institut de Recherche Technologique de Montpellier
  - 36 IRTA - Institut de Recherche Technologique de Montpellier
  - 37 IRTA - Institut de Recherche Technologique de Montpellier
  - 38 IRTA - Institut de Recherche Technologique de Montpellier
  - 39 IRTA - Institut de Recherche Technologique de Montpellier
- POLES DE COMPETITIVITE :**
- 31 Agri Sud-Ouest Innovations
  - 32 Aqua Valley
  - 33 UERI
  - 34 Eurobioland
- ACCOMPAGNEMENT :**
- 35 Cds de l'Economie de demain
  - 36 Agropolis Incubation
  - 37 Incubateur Hubium Université de Montpellier
  - 38 Leader Occitane
  - 39 SATT AGR

- LES ACTEURS ECONOMIQUES PAR FILIERE**
- Santé
  - Agri-agro
  - Environnement

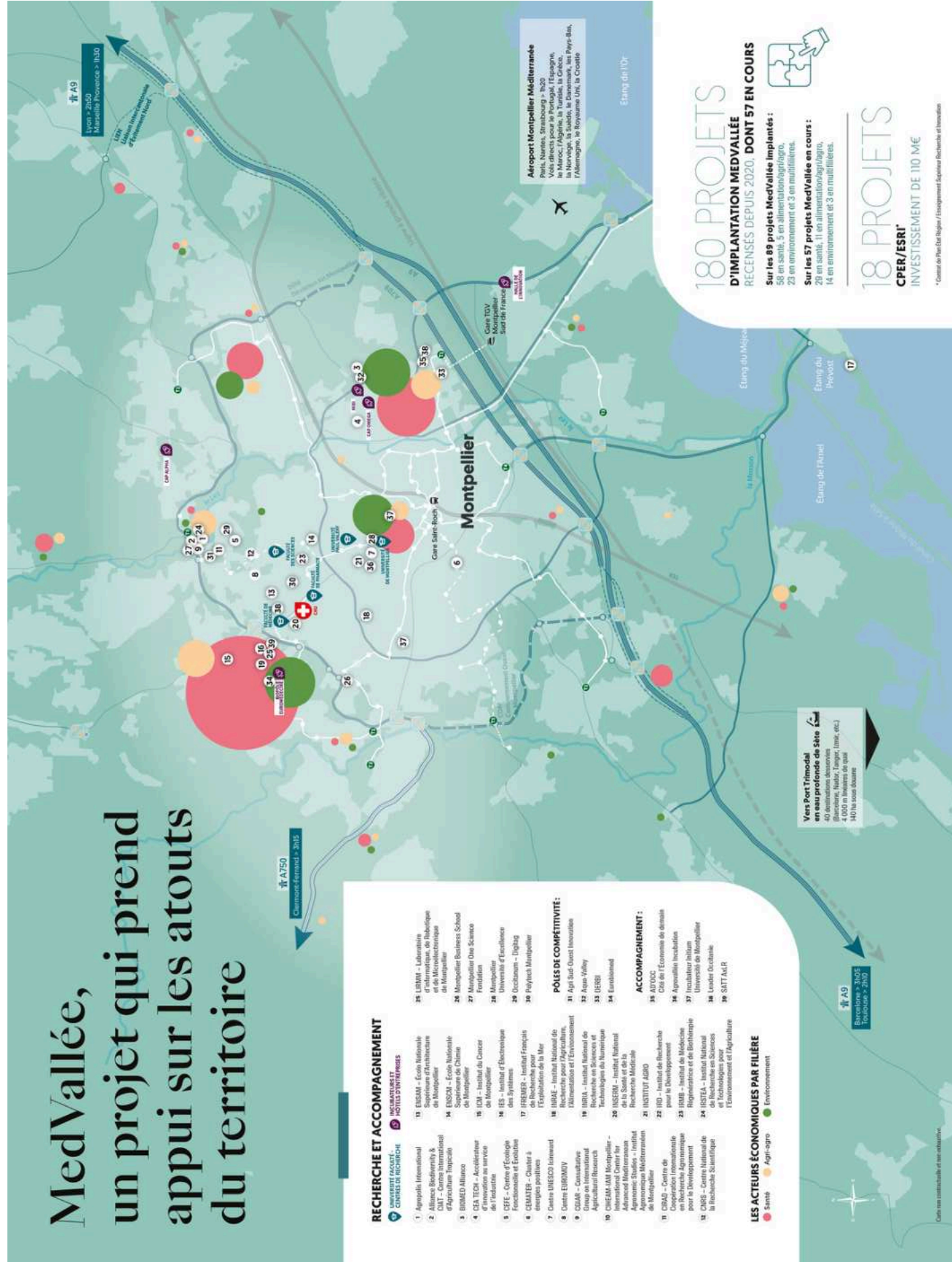

**180 PROJETS D'IMPLANTATION MEDVALLÉE REENSEMBLES DEPUIS 2020, DONT 57 EN COURS**

Sur les 89 projets MedVallée Implantés :  
58 en santé, 5 en alimentation/agro, 23 en environnement et 3 en multilatérales.

Sur les 57 projets MedVallée en cours :  
28 en santé, 1 en alimentation/agro, 14 en environnement et 3 en multilatérales.

**18 PROJETS CPER/ESRI INVESTISSEMENT DE 110 M€**

**Vers Port Tirodial en saur profonde de site éolien**  
40 destinations stratégiques (Barcelone, Nubia, Tanger, Lima, etc.)  
4 000 m hauteurs de vent  
140 ha sous éolienne

\* Comité de Pilotage / Financement Supérieur Recherche et Innovation

## D- MEDVALLÉE, UNE DYNAMIQUE INÉDITE, COLLECTIVE ET FÉDÉRATRICE

Le 16 septembre 2021, Montpellier Méditerranée Métropole a lancé la dynamique MEDVALLÉE avec, à ses côtés de l'État et la Région Occitanie/ Pyrénées - Méditerranée, co-fondateurs, en fédérant les acteurs économiques et scientifiques du territoire.

**Une fois la dynamique lancée institutionnellement, plus de 250 acteurs issus du monde économique, de l'enseignement supérieur et de la recherche ont été réunis, dès septembre 2021, au sein d'ateliers, pour collectivement, définir et affiner la stratégie MEDVALLÉE.**

Trois phases de travaux se sont ainsi succédé de décembre 2021 à juin 2022, au cours desquelles, de nombreuses propositions autour des enjeux d'hybridation entreprise, recherche et enseignement supérieur, des défis de visibilité nationale, européenne et mondiale ou d'exemplarité des actions territoriales ont été émises.

**Dotée d'une gouvernance innovante, collective et fédératrice**  
**MEDVALLÉE propose une gouvernance qui s'organise en trois niveaux :**

### 1. La Fabrik MEDVALLÉE.

**Hier constituée de 250 acteurs issus du monde des entreprises, académique et de la recherche, la FabriK s'est aujourd'hui constituée en véritable communauté qui rassemble plus de 1 000 membres.**

La FabriK est garante de la mise en œuvre collective des actions. L'ensemble de ses membres se réunit lors de différents événements et d'ateliers favorisant l'interdisciplinarité alimentation, santé, environnement.



### 2. Un Comité d'Orientation Stratégique.

Composé de personnalités qualifiées, le Comité d'Orientation Stratégique conseille et oriente les décideurs de MEDVALLÉE au regard des évolutions majeures des filières "Santé Globale" à l'échelle nationale et internationale.

**3. Un Comité de pilotage** qui réunit les fondateurs et qui est chargé de valider et d'évaluer la stratégie et le plan d'actions sur la période 2022-2026.



Et d'un réseau de 11 ambassadeurs chargés de faire rayonner la dynamique à l'échelle nationale et internationale



**Stéphanie GOTTLIB-ZEH,**  
présidente d'Agileo Venture

« MedVallée porte des valeurs qui résonnent et que je défends depuis le début de ma carrière, comme le savoir, l'excellence, l'engagement et le rayonnement international. »



**Celia BELLINE,**  
COE de CILcare

« Plus on met en lumière MedVallée, plus on valorise un écosystème riche d'innovation dans la Santé Globale. En parlant d'une même voix, nous gagnons en visibilité. »



**Aline BSAIBES,**  
cofondatrice et dirigeante d'une start-up dans le secteur de la biotech des plantes

« MedVallée est le lien nécessaire entre le monde de la recherche et celui de l'entreprise, pour que la connaissance scientifique génère de la valeur économique, sociale et environnementale. »



**Franck MOLINA,**  
directeur de recherche au CNRS et directeur de Sys2Diag

« La métropole de Montpellier se différencie des autres territoires par son collectif innovant, qui donne naissance à de très belles réussites et innovations, au bénéfice de ses citoyens. »



**Marc YCHOU,**  
directeur général de l'ICM Vald'Aurelle

« L'ambition de MedVallée est de créer un écosystème favorable à la création d'entreprises innovantes, de faire avancer et de promouvoir la santé globale. Je m'y inscris totalement. »



**Patrick CARON,**  
chercheur au Cirad, président d'Agropolis International, vice-président du Board du CGIAR

« MedVallée, c'est une énergie positive, une pépite du territoire qui mobilise et stimule. »

## CES AMBASSADEURS PORTEURS DE LA DYNAMIQUE



**François TRINH-DUC,**  
directeur et associé de Fortil Group et ex-joueur international de rugby à XV

« Je suis très attaché à ma ville. Je suis donc heureux d'apporter ma contribution au rayonnement de MedVallée et des start-up qui font la force de notre territoire. »



**Gaëlle SKRELA,**  
ex-joueuse internationale de basket, kinésithérapeute

« La santé est notre bien le plus précieux et nous devons tout faire pour la préserver et la remettre au centre de nos actions. »



**Vincent COSTALAT,**  
chef du service Neuroradiologie du CHU de Montpellier

« MedVallée permet à l'excellence médicale montpelliéraine de se mettre au service du développement économique de son territoire grâce à la valorisation de ses innovations »



**Véronique BELLON-MAUREL,**  
coordinatrice d'Occitanum, chercheuse à l'INRAE et directrice de #Digitag

« Je crois en cette force de la fertilisation croisée. C'est la meilleure manière de progresser le plus vite possible. »



**Bruno STRIGINI,**  
ex-président monde oncologie de Novartis

« MedVallée est une initiative ambitieuse qui vise à valoriser l'innovation montpelliéraine en accompagnant l'émergence de startups en matière de santé globale ; un enjeu planétaire. »

## Dynamique collaborative par excellence, MEDVALLÉE dispose également d'un Club des Entrepreneurs

Initiative lancée par Cyril BRUN, le Directeur Général de la Banque Populaire du Sud, lors des Premières Assises MEDVALLÉE le 27 juin 2022, le Club des Entrepreneurs a pour objectif d'animer la communauté des dirigeants de la santé globale.

"Prenons soin de nos dirigeants - Le recrutement des talents, quels outils ?", "Aller à l'international", "L'IA, plus qu'un outil pour la santé ?", "Une ville qui soigne, une ville résiliente : l'urbanisme au service de la santé", etc. À chacun de ses opus, le Club des Entrepreneurs focalise son attention sur un thème en lien avec la Santé Globale. Le dernier d'entre eux, organisé le 9 septembre 2024, a réuni différents experts pour débattre des enjeux et des solutions dans le domaine de l'eau, en présence d'Éric SERVAT, Directeur d'ICIREWARD, unique Centre International UNESCO sur l'eau en France.

Au travers de ce club, la Banque Populaire du Sud contribue à l'émergence et à la croissance de ce pôle d'excellence, à animer et à fédérer la communauté des acteurs MEDVALLÉE.



## Les Pôles de compétitivité du territoire fortement engagés dans la dynamique MEDVALLÉE

Quatre des pôles de compétitivité actifs sur le territoire métropolitain - Agri Sud-Ouest Innovation, Aqua-Valley, Derbi et Eurobiomed - participent aussi fortement à la dynamique MEDVALLÉE, après l'avoir co-construite.

Ainsi, ils organisent quatre fois par an, des Afterworks MEDVALLÉE avec, pour ambition, de "croiser les réseaux", décloisonner, stimuler les collaborations interfilières et fédérer les acteurs de l'écosystème autour de thèmes transversaux, en lien avec la stratégie, les actions et les valeurs de la dynamique.

Depuis l'été 2022, 9 Afterworks ont donc eu lieu où furent notamment abordés des thèmes comme l'enjeu de l'eau, celui de l'innovation en Santé Globale, la RSE, le Bâtiment du futur et le 19 septembre dernier, la BPI au service de l'innovation One Health.



## E- UN PLAN D' ACTIONS EN CINQ AXES

Dès le lancement de la dynamique en septembre 2021, les 250 acteurs de la FabriK, issus du monde des entreprises, de l'enseignement supérieur et de la recherche se sont regroupés au sein d'ateliers pour affiner la stratégie MEDVALLÉE.

De leurs travaux est né un plan d'actions orienté autour de 5 axes stratégiques :

- Une communauté labellisée,
- Un accélérateur de croissance et de développement,
- L'innovation comme ADN,
- Un rayonnement national et international,
- Villes et territoires démonstratifs : des politiques et des acteurs qui incarnent l'enjeu de Santé Globale.

## LA MÉTHODE : CO-CONSTRUIRE UNE GOUVERNANCE FÉDÉRATRICE ET AGILE

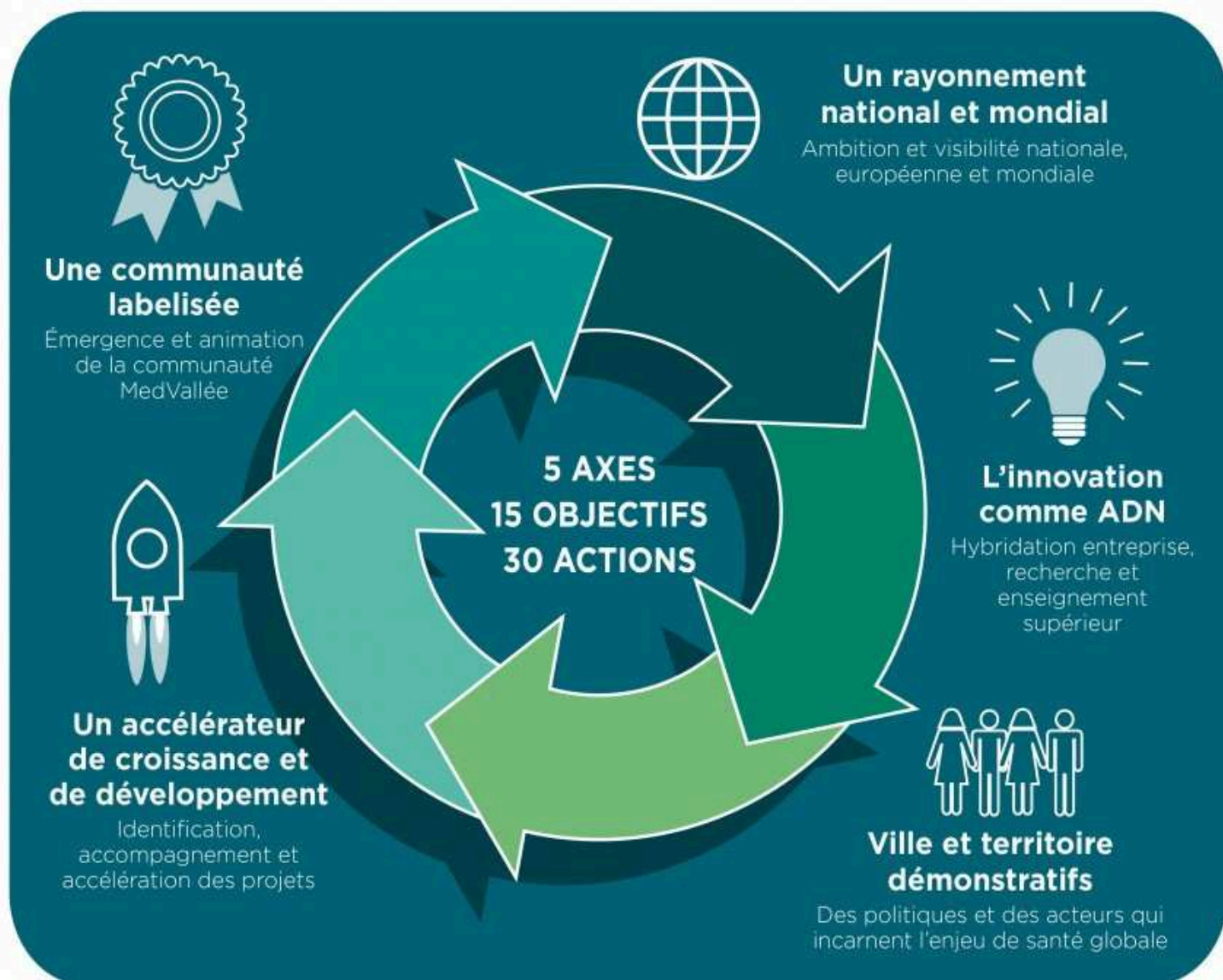

## 2 - MEDVALLÉE, DES AVANCÉES MAJEURES EN 2023 -2024



© Christophe RUIZ - Ville et Métropole de Montpellier.





Les années 2023 et 2024 ont été riches en réalisations pour MEDVALLÉE, des succès qui symbolisent parfaitement l'ambition de la stratégie : faire de Montpellier, un pôle d'excellences mondial en Santé Globale, au service de l'innovation et du progrès.

## A- DES PROJETS STRUCTURANTS

### LA FDA - FOOD AND DRUG ADMINISTRATION AMÉRICAINE - A APPROUVÉ UZEDY™, UN MÉDICAMENT FABRIQUÉ PAR MEDINCELL ET DESTINÉ À TRAITER LA SCHIZOPHRÉNIE CHEZ LES ADULTES EN AVRIL 2023

MedinCell, société pharmaceutique basée à Jacou, et son partenaire TEVA ont annoncé le 28 avril 2023 que la Food and Drug Administration (FDA) américaine a approuvé UZEDY™, un médicament injectable à action prolongée pour le traitement de la schizophrénie chez les adultes. Il s'agit du premier produit basé sur la technologie BEPO® de MedinCell, qui développe un portefeuille de traitements injectables à action prolongée dans différentes aires thérapeutiques.

L'arrivée sur le marché américain de ce premier traitement fut un événement majeur pour toute la filière biotech française. Elle couronne le savoir-faire d'une équipe installée à Montpellier depuis la création de MedinCell.

Ce succès traduit parfaitement l'ambition de MEDVALLÉE : faire de Montpellier un pôle d'excellences mondial en Santé Globale.



MedinCell est une société pharmaceutique innovante qui développe un portefeuille de produits injectables à longue durée d'action dans divers domaines thérapeutiques - du développement à la commercialisation - en associant sa technologie propriétaire BEPO (licenciée à Teva sous le nom SteadyTeq™) à des principes actifs déjà connus et commercialisés. Par la libération contrôlée et prolongée du principe actif pharmaceutique, MedinCell rend les traitements médicaux plus efficaces, grâce notamment à une meilleure observance et à une réduction de la quantité de médicament nécessaire. La technologie propriétaire BEPO de MedinCell permet de contrôler la délivrance d'un médicament à dose thérapeutique pendant plusieurs jours, semaines ou mois à partir de l'injection sous-cutanée ou locale d'un simple dépôt de quelques millimètres, entièrement biorésorbable.

MedinCell collabore avec des sociétés pharmaceutiques et des fondations de premier plan pour améliorer la santé mondiale grâce à de nouvelles options thérapeutiques. Basée à Montpellier, MedinCell emploie actuellement plus de 140 personnes représentant plus de 25 nationalités différentes.

Le logo MedinCell, composé du nom "MedinCell" en bleu et d'un symbole graphique à droite constitué de trois arcs bleus.



## LA CRÉATION DU 8E INSTITUT HOSPITALO-UNIVERSITAIRE DE FRANCE "IMMUN4CURE" DÉDIÉ AUX MALADIES AUTO-IMMUNES AU MOIS DE MAI 2023

Mardi 16 mai 2023, Montpellier a été sélectionnée, dans le cadre du Plan France 2030, pour accueillir "Immun4Cure", un Institut Hospitalo-Universitaire (IHU) dédié aux maladies auto-immunes et aux immunothérapies innovantes.

Les maladies auto-immunes touchent 15 millions d'Européens et constituent un véritable enjeu de santé publique, comparable aux maladies cardiaques et au cancer. Elles sont l'une des principales causes de décès chez les femmes de moins de 65 ans, la deuxième cause de maladie chronique et la première cause de morbidité chez les femmes. Pour la majorité de ces maladies, aucun traitement n'existe.

**5 à 8%**

de la population mondiale concernée

**2e cause**

de douleurs chroniques

**8 fois plus**

de femmes que d'hommes atteintes

C'est dans ce contexte que l'Institut Hospitalo-Universitaire IMMUN4CURE projette de développer des outils thérapeutiques de précision pour améliorer le traitement de ces maladies. Doté d'une enveloppe de 20 M€, il vise à comprendre et modéliser la réponse immunitaire, à proposer un parcours de soins optimisé et dédié aux maladies auto-immunes systémiques, à favoriser l'accessibilité de thérapies curatives par le développement de stratégies basées sur les technologies ARN et à développer une école de biotechnologies et des applications en santé.

**Ainsi, mardi 17 septembre 2024, l'Institut Hospitalo-Universitaire "Immun4cure" a été officiellement lancé par Anne FERRER, Directrice générale du CHU de Montpellier, Didier SAMUEL, Président Directeur Général de l'INSERM et Philippe AUGÉ, Président de l'Université de Montpellier, fondateurs de l'Institut, en présence de Michaël DELAFOSSÉ, Maire de Montpellier, Président de Montpellier Méditerranée Métropole, Carole DELGA, Présidente de la Région Occitanie/Pyrénées - Méditerranée, François-Xavier LAUCH, Préfet de l'Hérault, Lisa ALTER, Directrice de l'Agence de l'Innovation en Santé et Didier JAFFRE, Directeur de l'Agence Régionale de Santé.**

© Cécile MARSON - Ville et Métropole de Montpellier.



« L'Institut Hospitalo-Universitaire "Immun4cure" est un projet ambitieux et emblématique porté par les équipes du CHU, de l'INSERM et de l'Université de Montpellier sous l'égide du Professeur Christian Jorgensen. La création, à Montpellier, – dans le cadre du plan France 2030 - du 8e IHU de France est une nouvelle reconnaissance pour notre territoire et la concrétisation de notre ambition de relever les grands défis de demain.

Déjà classée troisième territoire national dans le domaine des biothérapies pour la recherche académique en particulier, Montpellier proposera donc avec l'IHU Immun4cure – projet emblématique de MEDVALLÉE – une meilleure compréhension des mécanismes des maladies auto-immunes qui touchent aujourd'hui entre 5 et 8% de la population mondiale et de leur diagnostic, d'améliorer les parcours de soins et de proposer des stratégies thérapeutiques innovantes plus ciblées, au service des malades.

Avec ses 15 équipes mixtes de recherche engagées dans l'aventure, Immun4cure sera un véritable accélérateur de recherche au service d'un des plus importants défis de santé publique du XXIe siècle. Avec lui, Montpellier contribuera ainsi très directement à la souveraineté sanitaire de la France » souligne Michaël DELAFOSSE, Maire de Montpellier, Président de Montpellier Méditerranée Métropole.



### Les partenaires de l'opération



# 275 000€

c'est le montant de la subvention que la Métropole a attribué au CHU, Maître d'ouvrage, pour l'installation de la plateforme technique Zebra4Cure de l'IHU sur le site de l'IRMB, en cofinancement avec la dotation de l'Agence Nationale de la Recherche, soit 50% du coût estimatif de l'opération.



## B- ET DES PARTENARIATS EMBLÉMATIQUES NOUÉS POUR DÉVELOPPER LA DÉMARCHE AU SEIN DU BASSIN DE VIE

**Juin 2023 : Montpellier Méditerranée Métropole et la Communauté de Communes Rhône - Vistre - Vidourle ont signé un contrat de partenariat pour lier Cap Gallargues, une zone d'activités de 25 hectares dédiée au bien-être, à la santé et au médical, et MEDVALLÉE**

Le 30 juin 2023, Michaël DELAFOSSE, Maire de Montpellier, Président de Montpellier Méditerranée Métropole et Philippe GRAS, Président de la Communauté de Communes Rhône-Vistre-Vidourle, Maire de Codognan et Freddy CERDA, Maire de Gallargues-le-Montueux ont signé, en présence de Hind EMAD, Vice-présidente de Montpellier Méditerranée Métropole, déléguée au Développement économique et numérique, un contrat de partenariat visant à créer un partage d'expériences pour l'aménagement de la zone d'activités de 25 hectares Cap Gallargues, zone d'activités dédiée au bien-être, à la santé et au médical, à créer un portefeuille commun de prospects et à travailler sur les complémentarités en matière de foncier et d'immobilier d'entreprises.



**Octobre 2023 : Montpellier Méditerranée Métropole a dédié un mois entier à la Santé Globale avec l'organisation de nombreux événements de rayonnement international**

**En 2023, la Ville et la Métropole de Montpellier ont consacré un mois entier à la Santé Globale au travers de plusieurs événements : la Biennale Euro-Africa Montpellier avec le colloque Montpellier WaterDays, Futurapolis Santé ou encore, le Centenaire de l'ICM. Une montée en puissance qui témoigne de l'importance de la place de la santé globale sur le territoire.**

La Biennale Euro-Africa Montpellier a proposé pendant une semaine, des rendez-vous inédits pour découvrir les coopérations culturelles, scientifiques et économiques qui existent entre notre territoire et l'Afrique, mettre en lumière et densifier les liens entre l'Europe, Montpellier et l'Afrique, célébrer les cultures africaines d'aujourd'hui et connecter les écosystèmes de la recherche et de l'innovation européen et africain.

À l'occasion des Euro-Africa Water Days, plus de 300 experts internationaux venus de 60 pays se sont réunis. Portées par l'Université de Montpellier, ses partenaires académiques du programme d'excellence de l'I-Site et le CGIAR, ces rencontres avaient pour objectif de renforcer le rôle de la science et de l'expertise face aux enjeux de santé globale : nourrir, soigner, protéger.

**Futurapolis Santé** - forum dédié à la santé organisé par Le Point en partenariat avec la Ville de Montpellier, Montpellier Méditerranée Métropole et la Région Occitanie / Pyrénées - Méditerranée - a permis, pendant 2 jours, au grand public, d'explorer, de réfléchir et de débattre, à travers des tables rondes, des grands entretiens, des ateliers, sur de multiples enjeux de notre santé pour relever les grands défis de demain.

Enfin, le 26 octobre 2023, l'ICM aujourd'hui devenu une référence internationale, a fêté ses 100 ans. L'ICM est, en effet, l'un des seuls établissements en France à regrouper sur un même site, des unités de soins, de prévention, de recherche scientifique et d'enseignement en cancérologie. Il propose une offre toujours renouvelée dans la prise en charge, avec l'humanité que requièrent les soins aux patients. "À Montpellier, les équipes ont participé aux avancées de lutte contre le cancer et contribué à faire reculer la maladie. La recherche en cancérologie n'a jamais été aussi active et porteuse d'espoir. L'ICM compte faire partie des principaux 'Comprehensive Cancer Center (label d'excellence décerné par l'Organisation européenne des Centres de lutte contre le cancer qui distingue le haut degré d'intégration de la recherche dans les soins et la globalité de la prise en charge des patients) qui vont œuvrer au progrès dans la prise en charge globale des patients atteints de cancer" Professeur Marc Ychou, Directeur général de l'ICM.



Crédits photos de gauche à droite et de haut en bas : Christophe RUIZ, Ville et Métropole de Montpellier; Frédéric DAMERDJI - Ville et Métropole de Montpellier; DR.

**Septembre 2023 : Pour sa 20e édition, Montpellier Capital Risque - le rendez-vous annuel des entrepreneurs innovants qui souhaitent aller à la rencontre d'investisseurs privés pour lever des fonds - a proposé une édition spéciale en partenariat avec MEDVALLÉE**

**Pour sa 20e édition en 2023, Montpellier Capital Risque a proposé une édition spéciale en partenariat avec MEDVALLÉE.** Ainsi, des entreprises implantées dans la région ou accompagnées par un des incubateurs de EuroIncNet et ayant une activité à caractère innovant avec une offre de services en lien avec un des trois piliers de MEDVALLÉE, coachées par les équipes du BIC et de Bpifrance, ont pitché devant un parterre d'investisseurs pour décrocher des rendez-vous individuels et accélérer les levées de fonds.

**Printemps 2024 : Annonce du lancement par Montpellier Méditerranée Métropole du programme Boost Invest MEDVALLÉE**

**Boost Invest MEDVALLÉE c'est un dispositif destiné à faciliter la levée de fonds des startups MEDVALLÉE.**

### Boost Invest, comment ça marche ?

Ce dispositif est mis en place avec les équipes du BIC de Montpellier Méditerranée Métropole qui réalisent un repérage parmi les entreprises MEDVALLÉE implantées ou souhaitant s'implanter sur le bassin de vie montpelliérain.

Une fois ce repérage effectué, un Comité d'Experts Boost Invest MEDVALLÉE qualifie un panel d'entreprises attractives pour les investisseurs qui sont alors dirigées vers un pool de partenaires co-investisseurs couvrant des besoins de financement allant de 100 000€ à 15M€.

**Ce dispositif est totalement innovant puisqu'il est, d'une part, réservé aux startups de la Santé Globale et qu'il réunit, d'autre part, tous les acteurs : du financement à l'accompagnement.**



**Pour participer au dispositif, il est nécessaire de réunir les critères suivants :**

- **Être une entreprise en Santé Globale** c'est-à-dire appartenir à l'une des trois filières d'excellence du territoire, à savoir Santé, Environnement, Alimentation,
- **Être implantée sur le territoire de la Métropole et ses environs,**
- **Être innovante et à fort potentiel de développement,**
- **Être respectueuse des règles de responsabilité sociétale,**
- **Être en phase de levée de fonds.**

**NBX Biosciences, REGENLIFE, STENT UP et Nervosave Therapeutics ont été les quatre premiers lauréats du dispositif dans le domaine de la santé et GREENPHAGE, le premier en matière d'environnement.**



## Les premiers lauréats du dispositif témoignent ...

### **NBX Biosciences travaille sur le traitement de l'Alzheimer via le développement d'une bactérie médicament.**

*"Dans la Métropole de Montpellier, l'écosystème de l'innovation en Santé globale est efficace et collaboratif. En outre, notre projet s'inscrit parfaitement dans la stratégie de MEDVALLÉE".*



### **REGENLIFE Santé c'est une technologie de stimulation neuro-intestinale pour le traitement de la maladie d'Alzheimer et des autres affections neurologiques.**

*"Au sein de REGENLIFE, toute notre équipe est ravie d'être labellisée Boost Invest MEDVALLÉE, en prolongement de notre incubation au BIC de Montpellier".*



### **STENT UP développe un implant cérébral novateur destiné à prévenir la rupture d'anévrisme.**

*"C'est un immense honneur d'avoir reçu cette labellisation Boost Invest MEDVALLÉE. Cette reconnaissance est une validation de notre engagement envers l'innovation médicale".*



### **Nervosave Therapeutics travaille sur des thérapies géniques innovantes pour les maladies nerveuses, génétiques, aux douleurs chroniques, en passant par la neuropathie des personnes diabétiques.**

*"Nous sommes très fiers d'être distingués par Boost Invest MEDVALLÉE. Avec MEDVALLÉE et d'autres biotechs locales, l'ambition est de créer le premier pôle économiques français de thérapie génique et cellulaire".*



### **GREENPHAGE utilise des bactériophages, prédateurs naturels des bactéries, pour proposer des solutions antibactériennes de précision ciblant les plus dangereuses et permettant de lutter contre l'antibiorésistance.**

*"Il est très important pour nous d'être lauréats du dispositif Boost Invest MEDVALLÉE : nous sommes fiers d'être soutenus et reconnus par MEDVALLÉE, comme acteur engagé pour la santé globale, le dispositif nous facilite l'accès à des investisseurs de premier plan, des partenaires industriels et un réseau d'acteurs institutionnels, tous fondamentaux pour le développement de notre start-up".*







## Septembre 2024 : Montpellier accueille un EPLEI (Établissement Public Local d'Enseignement International)

À Montpellier, le lycée Jules GUESDE est devenu, à l'occasion de cette nouvelle rentrée scolaire, un Établissement préfigurateur d'Enseignement International. Après Strasbourg, Lille et Paris, Montpellier est donc la quatrième métropole à accueillir ce type d'établissement d'excellence.

Coordonné par le Rectorat d'Académie et soutenu par la Région Occitanie/ Pyrénées - Méditerranée, le Département de l'Hérault et la Ville de Montpellier, ce projet ambitieux consiste à structurer cet établissement public d'enseignement international rassemblant premier et second degrés, unique en Occitanie.

**Développer des parcours scolaires plurilingues complets, de l'école primaire au baccalauréat répond aux enjeux d'épanouissement et d'émancipation des élèves, mais également aux enjeux de développement économique et d'attractivité des entreprises et établissements de recherche, car il favorise la venue de talents étrangers ou binationaux.**

**Véritable accélérateur d'attractivité territoriale, cet EPLEI est un atout de plus pour la dynamique MEDVALLÉE.**



© Frédéric DAMERDJI - Ville et Métropole de Montpellier.



### **3 - MEDVALLÉE, LES PERSPECTIVES POUR L'AVENIR**



© Christophe RUIZ - Ville et Métropole de Montpellier.





## A- L'AMÉNAGEMENT D'UN CENTRE DE RECHERCHE ET D'INNOVATION EN BIOLOGIE SANTÉ - CRIBS - AU SEIN DU NOUVEAU SITE UNIQUE DE BIOLOGIE DU CHU DE MONTPELLIER

Le Centre de Recherche et d'Innovation en Biologie Santé (CRIBS) est implanté au cœur du nouveau bâtiment de Biologie du CHU de Montpellier. Ce nouvel espace de 1 200m<sup>2</sup> est entièrement consacré à la recherche et à l'innovation biologique hospitalière, en lien direct avec les infrastructures de recherche clinique de l'établissement hospitalier et les unités de recherche fondamentale universitaires du CNRS et de l'INSERM.

Ce bâtiment **proposera aux entreprises et aux startups du domaine, une offre collaborative graduée en fonction de leurs besoins :**

- Un accès aux échantillons biologiques et données associées facilité,
- Le développement de projets partenariaux,
- L'installation sur place de laboratoires R&D,
- Un lien direct avec la recherche clinique.

L'objectif est de renforcer les collaborations public-privé en matière de diagnostic et de traitement en santé, en facilitant l'accès à l'expertise, aux ressources biologiques ainsi qu'aux données de santé associées.

**Ce projet est porté par le CHU et co-construit avec les chercheurs, les industriels et les collectivités.**

© CHU, Service Communication - DRI.



© CHU, Service Communication - DRI.



# 900 000€

c'est le montant de la subvention que la Métropole donne au CHU sur la période 2024-2026.

Ce projet dont le montant total d'investissement est estimé à 13 510 283€ est également co-financé par l'État et fait l'objet d'une instruction d'aide par la Région Occitanie.



## B- L'EXTENSION ET LA RÉNOVATION DU CENTRE DE BIOLOGIE STRUCTURALE - CBS DE L'INSERM, LE LABORATOIRE DE RECHERCHE BIOMÉDICALE DE POINTE DE MONTPELLIER EN 2026

Le Centre de Biologie Structurale est un laboratoire de recherche biomédicale de pointe implanté à Montpellier qui associe biologie, chimie et physique au profit de travaux de recherche en cancérologie, microbiologie, infectiologie et santé environnementale.

L'approche interdisciplinaire qui y est déployée permet de développer des thématiques de recherche innovantes et place la structure à un niveau d'excellence en termes de production scientifique, nationalement et internationalement reconnu dans les domaines de la biologie structurale, de la biophysique et de la biologie synthétique.

Son extension permettra de capitaliser sur un savoir-faire unique en France en biologie synthétique et en bio-ingénierie pour créer un centre de référence national et international en biothérapie et bio-diagnostic.

L'extension de 1 000 m<sup>2</sup> hébergera notamment une plateforme de biologie synthétique et de bio-ingénierie qui s'appuiera sur un Accélérateur de Recherches Technologiques (ART) financé par l'INSERM.

Un nouveau plateau technologique sera rattaché à l'actuelle Plateforme Intégrée de Biophysique et de Biologie Structurale qui offrira, à terme, des prestations uniques en France, accessibles aux milieux académique et industriel.

De nouvelles approches ou technologies de rupture pourront y être déployées telles que la Bioinformatique, l'Intelligence Artificielle, les Microscopies avancées.



# 800 000€

c'est le montant de la subvention que la Métropole apporte à l'INSERM, Maître d'ouvrage des travaux, sur la période 2024-2026.

Ce projet dont le montant total d'investissement est estimé à 7 780 860€ TTC est également co-financé par l'État à hauteur de 1M€ et fait l'objet d'une instruction d'aide par la Région Occitanie.

## C- LE BIOPÔLE EUROMÉDECINE S'AGRANDIT AVEC L'ARRIVÉE D'UN QUATRIÈME BÂTIMENT

Le Biopôle Euromédecine se compose de trois bâtiments de 3 500m<sup>2</sup> - Cap Gamma (2004), Cap Delta (2007) et Cap Sigma (2011) - qui affichent un taux d'occupation élevé d'environ 90% avec 26 entreprises locataires pour un total de 350 emplois.

Afin d'accompagner l'ambition MEDVALLÉE et pallier l'offre déficitaire de laboratoires, Montpellier Méditerranée Métropole renforce les capacités d'accueil du Biopôle en créant un 4e bâtiment.

Ce 4e bâtiment offrira :

- 8 500 m<sup>2</sup> de surface de plancher de bureaux, laboratoires et ateliers de production, soit la possibilité d'implanter une cinquantaine d'entreprises représentant 400 à 500 emplois à terme.
- Il s'inscrit dans une démarche BDO (Bâtiment Durable Occitanie).

Livré en septembre 2027, ce 4e bâtiment accueillera à la fois de jeunes entreprises sortant de pépinières avec des besoins de surface modestes et des entreprises en phase d'accélération recherchant des locaux de production et de stockage et ce, pour répondre à des besoins d'études cliniques, de prototypage et de pré-industrialisation.



© Christophe RUIZ- Ville et Métropole de Montpellier

## D- LE GROUPE U S'ENGAGE DANS MEDVALLÉE AVEC LA CRÉATION D'UN CAMPUS U DE 5,5 HECTARES À VENDARGUES

Le groupe coopératif U a choisi de créer sur la commune de Vendargues, un Campus U qui s'étendra sur 5,5 hectares.

Ce projet est composé notamment d'un magasin pilote école, d'un centre de formation U, d'un accélérateur de start-ups qui proposera des services et/ou produits adaptés à la distribution et un espace d'expérimentation en partenariat avec le laboratoire Epsylon de l'Université Paul Valéry Montpellier 3.

*« Nous souhaitons répondre aux nouveaux comportements et besoins des consommateurs, tout en accompagnant l'entrepreneuriat innovant et l'économie locale. En outre, depuis 2012, nous faisons en sorte de supprimer ou substituer toutes les substances controversées, afin de ne proposer dans nos rayons que des produits sains, de qualité et accessibles à tous, ce qui répond à nos valeurs et nos engagements. C'est pourquoi nous avons rejoint la dynamique MEDVALLÉE »,* explique Valentin MENZAGHI, le pilote du projet Campus U.

## E- CRÉATION D'UN BÂTIMENT TOTEM, EMBLÉMATIQUE DE MEDVALLÉE

Le site **Agropolis Museum** - bâtiment de 2 500m<sup>2</sup> implanté sur un foncier de 10 080m<sup>2</sup> - **qui a été fermé en 2010 a été racheté en 2021 par Montpellier Méditerranée Métropole.**

Situé au cœur de l'écosystème de la recherche et de la communauté scientifique, ce bâtiment bénéficie d'un emplacement stratégique au cœur de MEDVALLÉE, dans un réseau de trois sites consacré à la thématique agroenvironnementale :

- La Gaillarde,
- Lavalette,
- Baillarguet.

### L'objectif ?

**Faire vivre l'ambition MEDVALLÉE, faire grandir le campus Agropolis en facilitant les liens entre recherche, économie et citoyen dans le respect de l'histoire du musée qui prônait la diffusion de la culture scientifique.**



© Christophe RUIZ- Ville et Métropole de Montpellier.

## F- CRÉATION DE L'INTERNATIONAL INNOVATION HUB"

**Initié par Montpellier Méditerranée Métropole et le CGIAR, la création de cet "International Innovation Hub" a pour objectif, de stimuler l'innovation et de renforcer la durabilité des systèmes alimentaires à l'échelle internationale, avec un focus particulier sur les pays du Sud.**

En effet, les systèmes alimentaires sont confrontés à des défis complexes, allant du changement climatique à l'insécurité alimentaire, en passant par la dégradation environnementale et les maladies. Dans les pays du Sud plus particulièrement, les écosystèmes peuvent rencontrer plusieurs obstacles (manques de ressources financières, matérielles ou humaines, accès limité à la technologie, capacités institutionnelles limitées pour soutenir les start-ups et les entrepreneurs, connexion insuffisante aux marchés, ...).

**La mise en œuvre de cet "International Innovation Hub" est prévue sur 3 ans.**

4  
missions

### Ses 4 missions :

- **Créer des collaborations entre les différents acteurs de l'écosystème de l'innovation au Sud et au Nord,**
- **Renforcer les capacités des écosystèmes d'innovation oeuvrant sur les systèmes alimentaires au Nord comme au Sud,**
- **Accélérer le développement de projets innovants, de start-ups et d'entreprises,**
- **Promouvoir la durabilité des systèmes alimentaires grâce à des solutions innovantes.**

## G- CRÉATION DU CENTRE DE TRAITEMENT ET D'INNOVATION EN ONCOLOGIE (CTIO) - ICM

L'ICM - Institut du Cancer de Montpellier - lance la création d'un Centre de Traitement et d'Innovation en Oncologie (CTIO), sur une parcelle propriété de Montpellier Méditerranée Métropole, rue de la Croix Verte.

D'une surface de près de 1 500m<sup>2</sup>, ce bâtiment sera principalement destiné aux activités de recherche. Des espaces seront également dédiés à l'accueil d'entreprises qui travaillent en collaboration directe avec les activités de recherche.

**L'objectif est de renforcer des collaborations public-privé en matière d'oncologie, en facilitant l'accès à l'expertise, aux ressources biologiques ainsi qu'aux données de santé associées et de favoriser la création de start-ups dans ce domaine.**

Coût du projet : 7,7 M€.

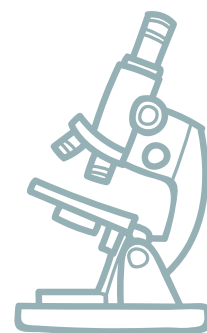

# 1 000 000€

c'est le montant de la subvention que Montpellier Méditerranée Métropole apporte à l'ICM sur la période 2024-2026.

## H- CRÉATION D'UNE SERRE PÉDAGOGIQUE DANS LE DOMAINE DE L'ÉCOLOGIE ET DE LA BIODIVERSITÉ

Montpellier Méditerranée Métropole s'engage à soutenir la création d'une serre pédagogique de haut niveau, support à la formation dans le domaine de l'écologie et de la biodiversité au sein de l'Université de Montpellier.

Cette serre pédagogique permettra de positionner les formations de la Faculté des Sciences à un niveau similaire à celui des universités internationales.

**Un projet qui s'inscrit au cœur de la dynamique MEDVALLÉE vise à soutenir et accélérer la croissance verte, à protéger la biodiversité, l'environnement et la santé.**

Coût du projet : 320 000€ dont 180 000 financés par la Métropole.

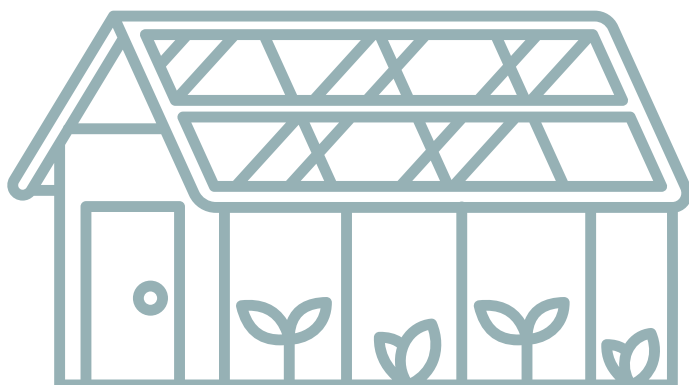









ALIMENTATION - SANTÉ - ENVIRONNEMENT



# L'AVENIR DE LA SANTÉ GLOBALE S'INVENTE À MONTPELLIER

Ici, à Montpellier, grandit un écosystème inédit, fruit d'une fertilisation croisée de trois filières : l'alimentation, la santé et l'environnement. Chercheurs, universitaires, acteurs économiques et entrepreneurs, œuvrent en synergie au service de la santé globale. Demain s'invente sur notre territoire.

Nourrir, soigner, protéger.  
MedVallée, pôle mondial d'excellenceS  
en Santé Globale.

2<sup>es</sup> ASSISES  
MEDVALLÉE

15 OCTOBRE 2024  
LE CORUM  
À PARTIR DE 17H30



**MEDVALLÉE**  
MONTPELLIER



© Montpellier Méditerranée Métropole - Direction de la communication - Crédits photos: Shutterstock, 09/2024 - 1/11

## CONTACT PRESSE

**Pauline CELLIER**

Chargée des relations presse Développement économique  
Ville de Montpellier - Montpellier Méditerranée Métropole

**Tél. 04 67 13 49 46 / 06 28 10 47 93**

[pauline.cellier@montpellier.fr](mailto:pauline.cellier@montpellier.fr)

[montpellier3m.fr](http://montpellier3m.fr) - [montpellier.fr](http://montpellier.fr)

[newsroom.montpellier3m.fr](http://newsroom.montpellier3m.fr)